

Informe sobre el Frigorífico de Puerto Montt

A.—POSIBILIDADES COMERCIALES DEL FRIGORÍFICO

1.—Ensayo sobre los factores que intervienen en el rendimiento económico de un frigorífico de matanza

COMO utilidad bruta (o pérdida bruta) de un frigorífico se considerará la diferencia que existe entre los ingresos por la venta de mercaderías puestas en bodega y los gastos totales de producción, excluyendo de éstos solamente los intereses del capital invertido efectivamente en la industria y los fondos que pudieran separarse para amortizaciones, participaciones y reservas. A los gastos de producción se agregarán los intereses que deba pagar el frigorífico por créditos que le hayan sido otorgados.

Los ingresos se descompondrán en:

- a) Ingresos por carnes enfriadas (Chilled) y congeladas.
- b) Ingresos por sub-productos (cueros, grasas comestibles o industriales, lenguas, tripas, etc.).

Los gastos de producción se clasificarán en:

- a) Gastos indirectos (sueldos, jornales fijos, seguros sobre edificio e instalaciones, alumbrado y gastos menores permanentes, contribuciones, etc.).
- b) Gastos directos que varían con la producción (adquisición de ganado, combustible y materiales varios, jornales de obreros contratados para el beneficio, seguros varios sobre obreros, castigos de maquinarias e instalaciones, correspondientes al deterioro por el uso, castigos a la cuenta «Varios Deudores», seguros sobre productos, intereses sobre créditos de elaboración, etc.).

Además, hay que tomar en cuenta las pérdidas que sufre el frigorífico por animales que deben decomisarse totalmente por enfermedades, y también los animales que por diversas averías tienen que ser beneficiados en calidad de conservas.

Las pérdidas por decomiso son de cargo del frigorífico cuando éste hace sus compras por cabeza o kilo vivo, lo cual es la forma más sencilla y practicada, a la inversa de lo que sucede cuando la faena es a consignación, en cuyo caso las pérdidas las soporta el proveedor.

El tanto por ciento de carne decomisada en los frigoríficos uruguayos por los inspectores veterinarios, puede estimarse en 4% para los vacunos y 3% para los ovejunos. En Chile es prudente considerar, por ahora, una proporción mayor, ya que el estado sanitario y condiciones de transporte tardarán algún tiempo en igualar a los de países más adelantados. Se aceptarán en este estudio las proporciones que siguen:

Carne de vacuno decomisada por la Inspección Veterinaria, 1.5%

Carne de ovejuno decomisada por la Inspección Veterinaria, 1%

La proporción de ganado que por diversas averías o defectos no pueda ser congelado ni enfriado, se admitirá que alcance a 5%. (4 a 20% es la proporción en cuatro frigoríficos argentinos). Para el presente estudio no se considerará este ganado, sino el que sea efectivamente frigorificado, y en consecuencia, tampoco se tomarán en cuenta las utilidades o pérdidas que provengan del ramo de la conserva.

Basándose en lo que anteriormente se ha expuesto, se ha dado a cada uno de los factores que intervienen en esta industria una designación mediante letras que representen los valores que puedan tomar, a saber:

Y = Ingresos totales por carne congelada o enfriada.

n = Número de animales faenados para frigorificación.

r = Rendimiento medio en carne del kilo vivo de animal faenado, hecha previamente la reducción del porcentaje por decomisos.

q = Peso vivo medio en kilos de cada animal.

p = Precio medio de venta en pesos m/c por kilo, de las carnes frigorificadas.

De acuerdo con estas designaciones, se puede escribir la equivalencia:

$$Y = n r q p$$

S = Ingresos totales por sub-productos, o sea, por cueros, etc.

s = Valor total de los sub-productos por animal y puestos en bodega del establecimiento.

Luego se puede escribir:

$$S = n s$$

A = Gastos indirectos totales por año.

G = Gastos directos totales por año.

g = Gastos directos, o sea, gastos de adquisición de ganado, beneficio, frigorificación, etc., por cada animal beneficiado.

Por lo tanto, podemos escribir:

$$G = n g.$$

U = Utilidad bruta anual en pesos m/l.

C = Capital invertido efectivamente en la industria.

i = Interés anual sobre el capital C.

Podemos establecer que:

$$i = \frac{U}{C}$$

Entre todos estos valores existe la relación que sigue:

$$U = Y + S - A - G$$

o sea:

$$U = n r q p + n s - A - n g$$

$$1) \quad U = n (r q p + s - g) - A$$

En consecuencia, el interés que obtiene el capital C estaría representado por la siguiente fórmula:

$$2) \quad \frac{U}{C} = i = \frac{n}{C} (r q p + s - g) - \frac{A}{C}$$

Las fórmulas 1 y 2 contienen los diversos factores de los cuales depende el resultado financiero de un frigorífico. Se estudiará en lo que sigue los límites que estos factores pueden alcanzar en el caso del Frigorífico de Puerto Montt.

2.—Estudio de las zonas de posible abastecimiento.

Los cuadros adjuntos (Núms. 1, 2 y 3), de acuerdo con las últimas estadísticas de que se dispone, muestran la producción, movilización y consumo del país en ganado vacuno, ovejuno y porcino. De ellos se deduce que los excedentes de ganado en las provincias de Cautín al sur, disponibles para la movilización interna del país, son los siguientes:

PROVINCIAS	NÚMERO DE CABEZAS DE		
	Vacunos	Ovejunos	Porcinos
Cautín	4 913	En contra 2 364	4 223
Valdivia.....	28 700	24 681	6 811
Llanquihue.....	40 680	17 066	11 938
Chiloé	En contra 280	299	3 893
Magallanes.....	En contra 2 332	(Aysen) 4 781	En contra 2 131
	71 681	44 463	24 734

Con respecto a los ovejunos, hay que hacer notar que en el Territorio del Aysen existe una masa que puede estimarse en 170 000 cabezas, que hoy día salen en su mayoría hacia Argentina, pero que podrían venir a Chile, sin tomar en cuenta las masas ganaderas que hay en las concesiones de Río Cisnes y Río Baker, que por ahora no tienen salida para Puerto Montt.

De acuerdo con esto, se aceptará que la producción de ovejunos indicada en el cuadro anterior se incrementará en 25,000 animales.

En resumen, las masas de ganado disponibles en la zona de atracción chilena del Frigorífico, serían las siguientes:

- Vacunos 71 000 aproximadamente por año.
- Ovejunos 69 000 aproximadamente por año.
- Porcinos 25 000 aproximadamente por año.

Respecto a la posible zona de atracción argentina constituida por las provincias de Neuquén y la región andina de Río Negro y Chubut, pueden tomarse en consideración los siguientes datos sobre existencias de ganado:

PROVINCIAS	NÚMERO DE CABEZAS DE		
	Vacunos	Ovejunos	Porcinos
Neuquén	141 307	742 441	3 059
Río Negro	100 571	3 260 035	4 481
Chubut	96 649	3 128 917	4 823

Basándose en los datos anteriores, se puede calcular la producción de ganado de estas regiones tomando en cuenta que queda disponible para el consumo un porcentaje anual que alcanza a 23% para los bovinos, 30% para los ovinos y 75% para los porcinos, y descontando un porcentaje de bajas por mortandad o pérdidas, con lo que se tienen las siguientes producciones:

	Vacunos	Ovejunos	Porcinos
Neuquén.....	31 087	222 732	2 294
Río Negro.....	22 125	978 010	3 360
Chubut	21 262	938 675	3 617
Total disponible descontada la mortandad	74 474	2 139 417	9 271
	70 750	1 925 475	8 344

La población de estas provincias es la que sigue:

Neuquén.....	36 988 habitantes
Río Negro	52 841 »
Chubut	35 610 »
<hr/>	
Total.....	125 439 »

Esta población consume por habitante las siguientes cantidades de carne de cada especie:

Carne vacuna	0.37 en cabezas
Carne ovina	0.75 » »
Carne porcina.....	0.15 » »

Luego, el consumo total sería de:

Vacunos.....	46 412 cabezas
Ovejunos	94 079 »
Porcinos.....	18 815 »

Luego, los saldos disponibles en estas tres provincias argentinas serían de:

Vacunos.....	24 338
Ovejunos	1 831 396
Porcinos.....

Ahora se debe considerar todavía que de estos saldos disponibles se saca el ganado que viene importado a Chile hasta la provincia de Ñuble en la actualidad, el que ya se ha tomado en cuenta en los cuadros (Nums. 1, 2 y 3) adjuntos, por lo que, descontando las internaciones actuales que son de:

Vacunos.....	11 877
Ovejunos	8 131
Porcinos.....

se tendría que los saldos reales disponibles son de:

Vacunos.....	12 461
Ovejunos	1 823 265
Porcinos.....

Resumen.—De lo expuesto anteriormente se deduce que la cantidad de animales de que podría disponer el frigorífico, sin considerar calidad, sería al máximum la siguiente:

	Vacunos	Ovejunos	Porcinos
En Chile	71 000	69 000	25 000
En Argentina	12 461	455 816
Total	83 461	524 816	25 000

Respecto al total de ovejunos, hay que hacer notar que sólo se ha tomado para formar esta cifra la cuarta parte de los animales disponibles que hay en la zona argentina, considerando que ésta está poblada de cordillera a mar y que la mayoría de ese ganado tiene más fácil salida hacia el lado del mar.

Partiendo de los datos anteriores, la cantidad de animales de las diferentes clases de que podría disponer el frigorífico, podría distribuirse como sigue:

Vacunos:

	% de la producción	N.º de animales
Novillos y terneros	41	34 219
Bueyes	13	10 850
Vacas	46	38 392
	100	83 461
	=====	=====

Ovejunos:

Ovejas	33	173 189
Capones y corderos	63	330 634
Corderos	4	20 993
	100	524 816
	=====	=====

Porcinos:

De ambos sexos	N.º de animales
	25 000

Detallando estos totales para Chile y Argentina, se tiene lo siguiente:

<i>Vacunos</i>		
	Chile	Argentina
Novillos y terneros	29 110	5 109
Bueyes	9 230	1 620
Vacas	32 660	5 732
	<hr/>	<hr/>
	71 000	12 461
	=====	=====
<i>Ovejunos</i>		
Ovejas.....	22 770	150 419
Capones y corderos	43 470	287 164
Corderos	2 760	18 233
	<hr/>	<hr/>
	69 000	455 816
	=====	=====
<i>Porcinos</i>		
De ambos sexos	25 000
	=====	

3.—Calidad de la materia prima.

Bajo este título se estudiará el peso del ganado vivo de que se disponga, y su rendimiento en carne.

La cantidad de ganado vacuno que se benefició en el Matadero de Santiago en el último año, se distribuyó como sigue:

Bueyes	16 530	11.6%
Novillos	48 618	34.2%
Vacas	65 927	46.4%
Terneros	10 942	7.8%

Respecto al ganado ovino, en el Matadero de Santiago éste se distribuyó como sigue durante el último año:

Ovejas.....	18 071	6.3%
Corderos, capones y carneros.....	268 812	93.7%

Los cerdos no se clasificaron, y su consumo total fué de 78,690 animales.

La distribución del ganado beneficiado por los frigoríficos argentinos en los años 1926 y 1927, ha sido la siguiente:

<u>Vacunos. 1926:</u>	<u>Consumo interno</u>	<u>Exportación</u>
Bueyes y novillos.....	23.4%	86.3%
Vacas	52.3%	10.1%
Terberos	24.3%	3.6%
 <u>Año 1927:</u>		
Bueyes y novillos.....	41.9%	92.2%
Vacas	36.1%	5.7%
Terberos	22%	2.1%
 <u>Ovinos. 1926:</u>		
Ovejas.....	37.4%	9.1%
Corderos	43.4%	45.1%
Carneros y capones	19.2%	45.8%
 <u>Año 1927:</u>		
Ovejas.....	27.8%	4.2%
Corderos	53.6%	58.1%
Carneros y capones	18.6%	37.7%

El consumo de porcinos por los frigoríficos argentinos no aparece clasificado en las estadísticas.

El número de animales de cada especie que se beneficie para el consumo de un país, debe distribuirse más o menos por partes iguales entre machos y hembras; pero los frigoríficos benefician de preferencia machos para la exportación, por ir éstos a la matanza de menor edad, y por lo tanto, con mejor calidad de carne, dejando las hembras para la reproducción, y después que hayan servido en ésta, para el consumo interno de carne fresca o frigorificada, no tan exigente en la calidad de la carne.

Esto se ve confirmado en los datos ya expuestos. En efecto, el Matadero de Santiago benefició muy aproximadamente igual cantidad de bueyes y novillos que vacas. Lo mismo pasa en los frigoríficos argentinos en lo que se refiere al consumo interno; en cambio, el beneficio para la exportación fué casi exclusivamente de machos.

En cuanto a los ovejunos, se ve que en el Matadero de Santiago se benefician casi exclusivamente machos, y que para el consumo interno los frigoríficos argentinos prefieren también a los corderos, carneros y capones. Para la exportación, la preferencia de estos frigoríficos por los machos es mucho más acentuada, pues toman casi únicamente éstos.

Resulta, por lo tanto, que se deben considerar dos situaciones para el frigorífico de Puerto Montt, o sea, que éste trabaje para el consumo interno o para la exportación.

Basados en los datos anteriores, se adoptarán los siguientes porcentajes de distribución del ganado:

<i>Vacunos:</i>	Consumo interno	Exportación
Novillos	34%	90%
Bueyes	16%
Vacas	38%	8%
Terneros	12%	2%
<i>Ovejunos:</i>		
Ovejas.....	30%	5%
Corderos	50%	50%
Carneros y capones	20%	45%

Respecto a los cerdos, éstos se consideran en conjunto, admitiendo que se beneficien sólo animales mayores.

Ahora, pasando a determinar el peso y el rendimiento en carne del ganado apto para el beneficio, se pueden admitir, según experiencias efectuadas últimamente en el Matadero de Santiago con diversos tipos de ganado vacuno de diversas procedencias y los datos suministrados por las publicaciones estadísticas extranjeras, los siguientes valores para el Frigorífico de Puerto Montt:

<i>Vacunos: (1)</i>	Peso	Rendimiento en carne (Hecha la reducción por decomisos)
Novillos	490 K.	56%
Bueyes	680 »	54%
Vacas	470 »	55%
Terneros	90 »	55%

(1) En la feria de Osorno se remataron del 7 de Mayo al 4 de Junio, los siguiente animales vacunos:

Novillos: 185 con 482.1 K. de peso medio
Bueyes: 184 con 688.1 K. de peso medio
Vacas: 509 con 486.8 K. de peso medio

Entre el 23 de Julio y el 13 de Agosto los remates fueron:

Novillos: 147 con 446,0 K. de peso medio
Bueyes: 141 con 666,6 K. de peso medio
Vacas: 347 con 460,5 K. de peso medio

Ovejunos (1)	<i>Rendimiento en carne, en kilos</i> (Hecha la reducción por decomiso)
Ovejas.....	19 kilos
Corderos.....	12 »
Carneros y capones.....	21 »
Porcinos.....	65 »

Como comprobaciones de las cifras anotadas, pueden estimarse las que siguen:
 Los pesos y rendimientos medios de los vacunos, ovejunos y porcinos beneficiados en el Frigorífico de Puerto Montt, aceptando los porcentajes de consumo antes indicados (pág. 271), serían los que siguen:

	CONSUMO INTERNO			EXPORTACIÓN		
	Peso medio	Rend. medio	Rend. carne	Peso medio	Rend. medio	Rend. carne
Vacunos.....	464,8	55,1	256,1	480,4	55,9	268,5
	Peso medio neto carne			Peso medio neto carne		
Ovejunos.....		15,9			16,4	
Porcinos.....		65			65	

En Argentina, como rendimientos y pesos se admiten los siguientes para el ganado de exportación: (Richelet, y publicaciones del Ministerio de Agricultura):

	Peso en carne	Rendimiento
Vacunos.....	300 kilos	59%
Ovejunos.....	20 »	...—
Porcinos.....	70 »

En Estados Unidos se aceptan las siguientes cifras para el consumo total de animales:

(1) Estas cifras se han tomado en vista de liquidaciones del frigorífico Tres Puntas de Punta Arenas, correspondientes a 1928, a las cuales hemos descontado un 6% por menor peso que se supone a los ovejunos de la zona de atracción del frigorífico, y 1% más por los decomisos durante la faena. Además, se han tenido en vista los datos que figuran en la obra «El ganado lanar en Magallanes» por J. M. Irarrázaval L. (1910).

Vacunos.....	224.6 kilos	55%
Ovejunos	17.2 »	
Porcinos.....	73.0 »	75%

Estos datos comprueban las cifras aceptadas para este estudio.

4.—*Precios de los productos frigorificados en el mercado de Londres, y de la carne fresca en el país.*

Se estudiarán los precios en el mercado de Londres para los productos frigorificados, y los de la carne fresca en los centros consumidores más importantes del país, que son Santiago, Valparaíso, Antofagasta e Iquique.

El cuadro adjunto (N.º 5) muestra los precios que los productos frigorificados han alcanzado en el mercado de Londres, desde Enero de 1924 a Mayo de 1928 para los vacunos, y desde Enero de 1926 hasta la misma fecha de 1928 para los capones y corderos.

Vacunos	Precios medios en moneda chilena por K.				
	1924	1925	1926	1927	1928
Cuartos traseros chilled.....	2.40	2.90	2.65	2.55	2.75
Res total chilled (80% del precio anterior)	1.92	2.32	2.12	2.04	2.20
Res total congelada (83.4% del precio anterior)	1.60	1.93	1.77	1.70	1.83

Ovejunos	Precios medios en moneda chilena por kilo		
	1926	1927	1928
.....			
Corderos argentinos congelados.....	3.50	3.21	3.24
Capones argentinos congelados.....	2.01	1.91	2.19

Los ovinos congelados procedentes de Nueva Zelandia tienen un sobre precio sobre los argentinos, que alcanza más o menos a un 20%.

Los ovinos australianos tienen un pequeño sobre precio en los corderos y un precio un poco inferior en los capones.

No se dan precios de carne de porcinos en los mercados extranjeros, porque los frigoríficos sólo los benefician preparados, como ser, en embutidos, salchichas, productos conservados, etc.

Con respecto a los precios medios de la carne fresca de vacunos en Chile, se pueden dar los que siguen: (En el Matadero por kilo).

	1926	1927	1928
<i>Para Santiago:</i>			
Carne de primera.....	\$ 1.85	\$ 1.86	1.83
Carne de segunda.....	1.70	1.72	1.68
Precio medio	1.77	1.79	1.76
<i>Para Valparaíso</i>	1.93
<i>Para Antofagasta.....</i>	2.87
<i>Para Iquique.....</i>	2.48
<i>Ovejunos, por kilo:</i>			
En Santiago.....	2.62	2.49	2.41
<i>Porcinos, por kilo:</i>			
En Santiago.....	2.44	2.07	2.01

El gráfico adjunto (N.º 6) indica los precios medios de la carne de vacunos para el presente año en los principales mercados de Chile, por meses.

5.—*Valor de los sub-productos*

Se entienden por sub-productos todos aquellos despojos del animal que no constituyen la carne con sus huesos. Estos son: el cuero, (la lana), la cabeza, grasa, sebo, panza y tripas, patas, cola, etc.

A continuación se dan los precios medios que han alcanzado estos sub-productos en el Matadero de Santiago en los años 1926, 1927 y 1928:

	1926	1927	1928
Cueros vacunos, kilo.....	\$ 1.56	1.88	2.71
Grasa, kilo.....	1.62	1.41	1.72
Sebo, kilo.....	1.17	0.96	1.07
Cabeza, pana y bofe, cada uno.....	16.00
Tripales, cada uno.....	6.00
Juego de patas, cada uno.....	5.00
Cueros ovinos, cada uno.....	7.54	7.87	8.59

Puede aceptarse que los cueros ovinos vendidos en el Matadero de Santiago tienen media lana.

Con respecto al rendimiento medio en peso de estos sub-productos, se pueden dar las siguientes cifras: (datos tomados en el Matadero de Santiago, comprobados con los datos argentinos).

Cueros vacunos:

Novillos	34 kilos
Vacas	32 »
Bueyes	43 »
Terneros	12 »

Grasa y sebo de vacunos:

Novillos	20 kilos
Vacas	26 »
Bueyes	30 »
Terneros	5 »

Con respecto a los precios y pesos de los cueros ovinos, se darán las siguientes cifras que corresponden a los valores actuales en Argentina:

	Peso	Precio por kilo
Cueros de cordero	1.8 K.	\$ 2.97 m/ch.
Cueros de ovejas y capones con un cuarto de lana	2.2 K.	3.15 »
Id. Id. con media lana	3.0 K.	4.50 »
<i>Gordura de ovejunos:</i>		
Corderos	0.5 K.	
Animales mayores	1.2 K.	

Con los datos anteriores se puede calcular el valor de los sub-productos obtenidos por animal beneficiado en mataderos:

	Cuero		Grasa. y sebo		Cabeza, tripa	TOTALES
	K.	\$/K.	K.	\$/K.	les, patas, \$/animal	
<i>Vacunos:</i>						
Novillos	34	2.50	20	1.30	27.00	138.00
Vacas	32	2.50	26	1.30	27.00	140.80
Bueyes	43	2.50	30	1.30	27.00	173.50
Terneros	12	2.50	5	1.30	15.00	51.50
<i>Ovejunos:</i>						
Corderos	1.80	2.80	0.50	1.00	2.00	7.54
Ovejas y capones de un cuarto de lana	2.20	3.10	1.20	1.00	3.00	11.02
Id. con media lana	3.00	4.20	1.20	1.00	3.00	16.80
<i>Porcinos:</i>						
Por animal adulto.....						50.00

En los frigoríficos se obtiene un mayor beneficio de los sub-productos que si el animal es faenado en un matadero. Sin embargo, en este estudio se aplicarán, por razones de seguridad, solamente las cifras anteriores.

Con las proporciones de animales beneficiables para el consumo interno y exportación, indicadas en el capítulo 3, los valores medios de los sub-productos serían por animal los que siguen:

Vacunos.

Valor medio por animal beneficiado para el consumo interno.....	\$	134
Id. Id. para la exportación		137

Ovejunos.

Valor medio por animal, con cuarto de lana, beneficiado para el consumo interno.....	\$	9.30
Id. Id. para la exportación		9.30

Valor medio por animal, con media lana, beneficiado para el consumo interno.....		12.20
Id. Id. para la exportación		12.20

Porcinos.

Valor medio por animal adulto		50.00
-------------------------------------	--	-------

6.—Gastos directos de frigorificación

Al hacer los cálculos de los gastos directos se incluirán, como se dijo al comienzo los gastos de adquisición de ganado, combustible, jornales, etc.; sin tomar en cuenta las partidas que se clasifican como gastos generales, que son las que forman el costo indirecto, del cual se tratará más adelante.

A.—PRECIOS DE ADQUISICIÓN DEL GANADO PUESTO EN FRIGORÍFICO

Los precios medios del kilo vivo en las ferias de Santiago, han sido en los últimos años los que siguen:

	1926	1927	1928
Novillos	\$ 1.13	1.20	1.29
Vacas	1.13	1.17	1.26
Bueyes	1.12	1.14	1.21
Terneros	1.32

Los precios del kilo vivo de ganado vacuno en Buenos Aires, han sido los siguientes, en moneda chilena:

	1926	1927	1928	(Enero y Febrero)
Novillos chilled	\$ 0.91	1.05	1.04	
Id. congelados.....	0.79	0.86	0.92	
Id. continente	0.82	0.94	0.91	
Id. consumo	0.79	0.86	0.88	

Para determinar los precios que el ganado vacuno alcanza en las provincias del sur que forman la zona de abastecimiento posible del Frigorífico de Puerto Montt, se considerarán los precios del ganado vivo en Santiago, a los cuales se les restarán los fletes y talajes que la traída de dichos animales ha significado.

Los fletes y talajes son los siguientes en pesos por kilo vivo:

De Cautín (Temuco) a Santiago (699 Kms.)	\$	0.21
De Valdivia (La Unión) a Santiago (919 Kms.)		0.24
De Llanquihue (Río Negro) a Santiago (990 Kms.)		0.26

Por consiguiente, los precios que se aceptarán para el ganado vacuno en las estaciones de ferrocarril de estas provincias, son los que siguen:

	Cautín	Valdivia	Llanquihue
Novillos K v.	\$ 1.08	1.05	1.03
Vacas	1.05	1.02	1.00
Bueyes	1.00	0.97	0.95
Termeros	1.11	1.08	1.06

Ahora, para poner el ganado en el Frigorífico de Puerto Montt, deben tomarse en cuenta los fletes, que son los siguientes desde los diferentes puntos de partida, por kilo vivo:

De Cautín (Temuco) a Puerto Montt (389 Kms.)	\$	0.12
De Valdivia (La Unión) a Puerto Montt (170 Kms.)		0.09
De Llanquihue (Río Negro) a Puerto Montt (99 Kms.)		0.06

Luego, los precios del kilo vivo de ganado puesto en el Frigorífico, serían en definitiva los siguientes:

	Ganado procedente de:		
	Cautín	Valdivia	Llanquihue
Novillos	\$ 1.20	1.14	1.09
Vacas	1.17	1.11	1.06
Bueyes	1.12	1.06	1.01
Termeros	1.23	1.17	1.12

Con respecto al ganado argentino, se estimará, de acuerdo con publicaciones oficiales de costos de producción, que su precio actualmente, en las provincias de Neuquén, Río Negro y Chubut, es de \$ 0.77 moneda chilena el kilo vivo.

El precio de estos ganados puestos en Puerto Montt, sufrirá los recargos correspondientes a derechos de aduana, gastos de arreo y pérdidas.

Después de comparar los diversos caminos que debe tomar el ganado argentino

para llegar a Chile, se ve que sólo es necesario considerar los siguientes pasos o boquetes, con las distancias y costos de arreo correspondientes, desde el campo de crianza de los animales en Argentina hasta la estación más próxima del ferrocarril en Chile:

Paso de Lonquimay para la provincia de Cautín, con una distancia de arreo hasta Curacautín de 160 Klms.

Paso de Pucón para la provincia de Valdivia, con una distancia de arreo hasta Loncoche de 170 Klms.

Paso del Río Manso para la provincia de Llanquihue, con una distancia de arreo hasta Cochamó de 100 Klms., y además un embarque de 80 Klms. hasta Puerto Montt.

Se adoptarán las siguientes cifras para costos de arreo por kilo vivo hasta estación chilena de ferrocarril, en los dos primeros casos, y hasta Puerto Montt incluyendo embarque en el último:

Paso de Lonquimay	\$	0.10 por kilo vivo.
Paso de Pucón.....		0.11 por kilo vivo.
Paso del Río Manso		0.17 por kilo vivo.

Los fletes por ferrocarril desde estas estaciones de término de arreo hasta Puerto Montt, son los que siguen:

De Curacautín a Puerto Montt (496 Klms.)	\$.	0.17 por kilo vivo.
De Loncoche a Puerto Montt (310 Klms.)		0.13 por kilo vivo.

El ganado que viene por el paso del Manso llega directamente hasta Puerto Montt, así es que no paga flete ferroviario.

El derecho aduanero que grava a los vacunos que se internen por estos pasos, con destino a la matanza, es de \$ 80 por cabeza, lo cual significa por kilo vivo y con los pesos anteriormente aceptados para el ganado, lo siguiente:

Novillos	\$	0.16 por kilo vivo.
Vacas		0.17 por kilo vivo.
Bueyes		0.12 por kilo vivo.
Terneros		0.89 por kilo vivo.

En resumen, los precios a que llegaría el ganado vacuno argentino al frigorífico de Puerto Montt serían los que siguen por kilo vivo:

	Por Cautín	Por Valdivia	Por Llanquihue
Novillos	\$ 1.20	\$ 1.17	\$ 1.10
Vacas	1.21	1.18	1.11
Bueyes	1.16	1.13	1.06
Terneros	1.93	1.90	1.83

Para los cálculos de explotación del Frigorífico, se considerará en conjunto el

ganado procedente de Chile, y se procederá análogamente con el procedente de Argentina.

En consecuencia, se aceptarán precios medios únicos que se tomarán más cercanos a los de Llanquihue, por ser ésta la provincia en que se encuentra el Frigorífico y de la cual es natural que se provea de preferencia, y éstos serán los que siguen:

	Ganado chileno \$ por K v.	Ganado argentino \$ por K v.
Novillos	\$ 1.02	\$ 1.14
Vacas	1.09	1.15
Bueyes	1.04	1.10
Terneros	1.15	1.87

Con los pesos y proporciones de beneficio aceptados en los capítulos anteriores y los precios adoptados, se obtienen los siguientes resultados para el valor medio de adquisición por cabeza del ganado vacuno que beneficiaría el Frigorífico:

Para consumo interno:

Ganado chileno	\$ 503.—	por cabeza.
Ganado argentino	532.—	por cabeza.

Para exportación:

Ganado chileno	\$ 537.—	por cabeza
Ganado argentino	549.—	por cabeza

Ganado ovino.—Con respecto a los precios de este ganado en la zona de atracción del Frigorífico, se dispone de los siguientes datos enumerados por las sociedades ganaderas de Río Cisnes y del Aysen.

La Sociedad Cisnes ha vendido sus lanares en la Argentina, por no existir caminos hacia el lado chileno, los cuales son muy difíciles de ejecutar por las montañas y bosques que deberían salvarse. Los precios a que ha vendido su ganado han sido los que siguen en el último año:

Ovejas.....	\$ 19.25	cada una.
Capones.....	28.00	cada uno.
Carneros viejos	28.00	cada uno.

todos puestos en corrales de la estancia y recién trasquilados. Las entregas las hacen en Enero y Febrero, y los animales son engordados en el sur de Argentina durante la primavera siguiente, para ir después a Buenos Aires por ferrocarril con destino al Frigorífico.

La Sociedad del Aysen ha vendido su producción tanto en Chile como en Argentina, siendo el destino de los vendidos en Chile, Santiago y Melipilla. Los precios medios de venta han sido los que siguen en el último ejercicio financiero:

Estancia Aysen (Chile):

Ovejas viejas	\$ 25.67	cada una
Capones.....	\$ 30.00	cada uno

Estancia Arroyo Verde (Argentina):

Capones.....	\$ 25.55	cada uno
--------------	----------	----------

todos puestos en corrales de la estancia y recién trasquilados. La Sociedad no ha vendido corderos, pero ha manifestado que lo haría si hubiera interesados que pagaran el valor correspondiente. El peso medio del ganado lanar vendido lo estima en 45 kilos.

En consideración a los datos anteriores, y a falta de datos sobre transacciones con las ferias del sur, se aceptarán en este estudio los siguientes precios, basados en las ventas de las Sociedades Cisnes y Aysen, tanto en Chile como en la Argentina:

Chile:

Precios de ovejas puestas en estancias, con un cuarto de lana.....	\$ 25.00
Precios de corderos puestos en estancias, con un cuarto de lana.....	22.00
Precios de carneros y capones en estancias, con un cuarto de lana...	30.00

Argentina:

Precios de ovejas puestas en estancias, con un cuarto de lana.....	\$ 21.00
Precio de corderos puestos en estancias, con un cuarto de lana.....	19.00
Precios de capones puestos en estancias, con un cuarto de lana.....	26.00

Para colocar estos animales en el Frigorífico de Puerto Montt, deben sumarse los gastos de acarreo correspondientes, que se estiman en las cifras siguientes:

Ovejunos procedentes de Chile.—(Traslado a estación y flete F. C.).

De Cautín (Temuco) a Puerto Montt (389 Klms.)	\$ 5.—	cabeza
De Valdivia (La Unión) a Puerto Montt (170 Klms.)	3.—	cabeza
De Llanquihue (Río Negro) a Puerto Montt (99 Klms.)	2.—	cabeza
De Aysen (Estancia) a Puerto Montt (570 Klms.)	10.—	cabeza

Ovejunos procedentes de Argentina:

Este ganado debe recargarse con derechos de aduana, gastos de arreo hasta estación de ferrocarril en Chile y flete ferroviario hasta Puerto Montt, a saber:

<i>Derecho de aduana por cabeza.....</i>	<i>\$ 9.00</i>
--	----------------

Gastos de arreo o embarque:

Por Cautín (Paso de Lonquimay).....	\$ 5.00
Por Valdivia (Paso de Pucón)	5.50
Por Llanquihue (Paso del Manso)	8.50

Fletes ferroviarios:

De Cautín a Puerto Montt (496 Klms.)	\$	5.00
De Loncoche a Puerto Montt (310 Klms.)		3.90

El ganado que viene por el paso del Manso no paga flete ferroviario, pues llega directamente a Puerto Montt,

Con estos datos se pueden calcular los precios a que llegarían al frigorífico de Puerto Montt el ganado procedente de Chile y Argentina:

Ovejunos procedentes de Chile:

	Cautín	Valdivia	Llanquihue	Aysen
Ovejas.....	\$ 30.00	28.00	27.00	35.00
Corderos	27.00	25.00	24.00	32.00
Carneros y capones	35.00	33.00	32.00	40.00

Ovejunos procedentes de Argentina:

	Por Cautín	Por Valdivia	Por Llanquihue
Ovejas.....	\$ 30.00	29.00	38.50
Corderos	38.00	37.40	36.50
Carneros y capones	45.00	44.40	43.50

Para el estudio de la explotación del Frigorífico, se considerarán en conjunto los ovinos procedentes de Chile, y otro tanto se hará con los procedentes de Argentina, aceptando precios medios únicos, que se tomarán más semejantes a los de la zona más cercana de posible abastecimiento, como sigue:

	Ganado chileno \$ por cabeza	Ganado argentino \$ por cabeza
Ovejas.....	\$ 31.00	\$ 39.00
Corderos	28.00	37.00
Carneros y capones	36.00	44.00

Procediendo en la misma forma hecha para el ganado vacuno, se adoptarán precios medios para la explotación, calculados de acuerdo con las cifras ya dadas, como sigue:

Para consumo interno.

Ganado chileno.....	\$ 30.50 por cabeza
Ganado argentino	39.00 por cabeza

Para exportación:

Ganado chileno	\$ 31.75 por cabeza
Ganado argentino	40.25 por cabeza

Porcinos.—Para los porcinos se aceptará en el cálculo un precio por animal de \$ 100.—

B.—JORNALAS INVERTIDOS PARA LA MATANZA Y FRIGORIFICACIÓN

Con referencia al número de obreros ocupados directamente en la faena de matanza e industrialización de los productos, se admitirán las cifras que siguen:

Bovinos	1.8 obreros día por cabeza
Ovinos	0.3 obreros día por cabeza
Porcinos	0.6 obreros día por cabeza

Estas cifras han sido aceptadas después de estudiar el personal obrero ocupado en los frigoríficos argentinos y en los de Magallanes, y haciendo un recargo por las mayores dificultades que puedan presentar las faenas en Puerto Montt, debido a la carencia de los medios de movilización automáticos que existen en los grandes frigoríficos.

Con respecto al jornal diario que ganarán estos operarios, se aceptará que alcancen a un término medio de \$ 9.— lo cual dará un costo por cabeza en jornales, de:

Bovinos	\$ 16.20
Ovinos	2.70
Porcinos	5.40

C.—COMBUSTIBLES

Para estimar el consumo de combustibles, se han estudiado las cifras que dan algunos frigoríficos argentinos, refiriéndolas a sus capacidades de cámaras y depósitos frigoríficos, a saber:

	Capacidad de calderos en HP.	Capacidad de cámaras y depósitos frigoríficos en m ³	Capacidad de calderos por 100 m ³
Armour de la Plata	3 663	68 538	3.34
La Blanca	5 400	33 905	10.02
Anglo Buenos Aires	3 000	97 624	5.12
River Plate	2 700	66 674	4.05
Swift Rosario	1 500	76 000	1.97
Total	16 263	342 741	24.50

Por tratarse de una región de clima relativamente frío como es Puerto Montt, debería aceptarse una cifra inferior al promedio anterior, pero considerando que se

trata de maquinarias de menores dimensiones que las de los grandes frigoríficos argentinos, se admitirá por motivo de seguridad una capacidad de calderos de 7 HP. por cada 100 m³. de cámaras y depósitos.

Como las cámaras y depósitos del Frigorífico de Puerto Montt tendrán, guardando relación con el resto de las instalaciones existentes, una capacidad de 8,900 m³. se necesitará una potencia total de calderos de:

$$8\,900 \times 0.07 = 623 \text{ HP.}$$

En esta cifra están incluídas las reservas necesarias, por lo que se admitirá que estén en trabajo continuo solamente 500 HP.

Ahora, el consumo de carbón chileno se estimará de 1,7 kilos por caballo-hora, con lo cual el consumo diario de carbón sería de 20,4 ton.

Como el precio de la tonelada de carbón chileno puesto en Puerto Montt se fijará en la cantidad de \$ 90.— resulta un gasto diario en carbón de \$ 1 836.—

Para determinar el gasto de combustible que corresponde por cabeza de ganado beneficiado, hay que calcular, refiriéndose a la capacidad de cámaras y depósitos, el número de animales que pueden faenarse diariamente.

En consideración a que el Frigorífico no dispondrá de fletes con suficiente regularidad, se adoptará para este estudio una capacidad de cámaras y depósitos por animal de:

Vacunos.....	30 m ³ . por cabez
Ovejunos	3 m ³ . por cabeza.

El número de animales que podría beneficiarse diariamente sería el que sigue:

Vacunos.....	297 cabezas
Ovejunos	2 970 cabezas

Los gastos de combustible por cabeza son entonces los que siguen:

Vacunos.....	\$ 6.18 por animal
Ovejunos	0.62 por animal
Porcinos.....	1.20 por animal

D.—MATERIALES VARIOS

En esta partida se incluirán los lubricantes, amoniaco, sal para la conservación de cuero, material para la conservación de maquinarias, etc. Se aceptarán las siguientes cantidades por cabeza:

Vacunos.....	\$ 3.50 por cabeza
Ovejunos	0.35 por cabeza
Porcinos.....	0.50 por cabeza

E.—CAMISAS DE ARPILLERA DE ALGODÓN

Se adoptarán las siguientes cifras:

Vacunos.....	\$ 6.— por cabeza
Ovejunos	0.70 por cabeza

F.—CAJONERÍA PARA GRASA Y SEBO

Según los datos aceptados en los capítulos anteriores, se puede calcular que el Frigorífico podría producir alrededor de 22 K. de grasa por vacuno y 1 K. por ovejuno. Adoptando cajones de 46 K., que valen \$ 3 cada uno, el cargo por cabeza sería de:

Vacunos.....	\$ 1.45 por cabeza
Ovejunos	0.10 por cabeza
Porcinos.....	0.50 por cabeza

G.—SEGUROS SOBRE PRODUCTOS E INTERESES DEL CAPITAL DE EXPLOTACIÓN, POR CABEZA.

Se cargará por este capítulo un interés de 10% anual, (seguro 1% y 9% de interés) sobre una estadía de 15 días en faena y estacionamiento en cámaras hasta la venta, a saber:

Vacunos.....	\$ 2.45 por cabeza en 15 días
Ovejunos	0.14 por cabeza en 15 días
Porcinos.....	0.42 por cabeza en quince días

H.—SEGUROS DE OBREROS

Estos alcanzan al 3% sobre los gastos de jornales indicados anteriormente, o sea, los siguientes por animal:

Vacunos.....	\$ 0.49 por cabeza
Ovejunos	0.08 por cabeza
Porcinos.....	0.16 por cabeza

RESUMEN DE GASTOS DIRECTOS

Los gastos de beneficios podrían alcanzar, en resumen, a los que siguen, por cabeza de animal faenado:

ITEM.	Bovinos	Ovinos	Porcinos
Jornales	16.20	2.70	5.40
Combustible	6.18	0.62	1.20
Materiales varios.....	3.50	0.35	0.50
Camisas	6.00	0.70
Cajonería.....	1.45	0.10	0.50
Seguros e intereses del capital de explotación.....	2.45	0.14	0.42
Seguros obreros	0.49	0.08	0.16
	36.27	4.69	8.18
A este cálculo se agregará un 20% para castigos varios e imprevistos.....	7.25	0.94	1.64
	43.52	5.63	9.82

A estos gastos deben agregarse los de adquisición del ganado, cuyos valores ya han sido indicados anteriormente.

Resultan, en resumen, los siguientes costos directos:

Bovinos.—Para consumo interno:

Ganado chileno.....	\$ 546.52	por cabeza
Ganado argentino	575.52	por cabeza

Para exportación:

Ganado chileno.....	\$ 580.52	por cabeza
Ganado argentino	592.52	por cabeza

Ovinos.—Para consumo interno:

Ganado chileno.....	\$ 36.13	por cabeza
Ganado argentino	44.63	por cabeza

Para exportación:

Ganado chileno.....	\$ 37.38	por cabeza
Ganado argentino	45.88	por cabeza

Porcinos:

Indistintamente	\$ 109.82	por cabeza
-----------------------	-----------	------------

7.—Gastos indirectos

En estos gastos se incluyen los sueldos y jornales fijos, seguros sobre edificios e instalaciones, contribuciones etc., es decir, todos aquellos gastos que tienen un carácter permanente.

a) *Sueldos y jornales fijos*.—Se admitirá como necesario el siguiente personal de empleados y operarios permanentes:

1 Administrador General	\$	30 000
1 Alistador General para confección de planillas, vigilancia del personal, etc.		12 000
1 Jefe de Máquinas.....		14 400
3 Maquinistas a \$ 4 800 al año cada uno.....		14 400
3 Engrasadores a \$ 3 000 al año cada uno		9 000
6 Fogoneros a \$ 3 000 al año cada uno		18 000
2 Mecánicos a \$ 4,800 al año cada uno		9 600
4 Oficiales mecánicos a \$ 2 400 al año cada uno		9 600
1 Jefe de Maestranza.....		14 400
1 Clasificador de carne.....		20 000
1 Jefe de elaboración de sub-productos		12 000
1 Jefe de la Conserva		12 000
1 Bodeguero		9 600
2 Serenos a \$ 2 400 al año cada uno		4,800
4 Peones permanentes a \$ 2 160 al año cada uno		8,640
	\$	198 440

b) *Gastos de alumbrado, agua, útiles de escritorio, aseo, conservación de edificios e instalaciones, etc.*—Se aceptará por estos capítulos, en total, un gasto medio al mes de \$ 4 000, o sea, al año \$ 48 000.

c) *Seguros sobre edificios e instalaciones*.—Se aceptará que se aseguran edificios e instalaciones por valor de \$ 4 000 000 y que la prima media de seguro sea de 10 por mil por proyectarse las cámaras frigoríficas de madera: esto da un total de \$ 40 mil al año.

Resumen de gastos indirectos:

Sueldos y jornales fijos	\$	198 440
Alumbrado, etc.		48 000
Seguros		40 000
	\$	286.440
Imprevistos.....		28,644
Total	\$	315 084
	=====	

8.—*Estudio económico*

Se ha deducido en el capítulo I de este estudio que el interés bruto de la explotación queda representado por la siguiente fórmula:

$$i = \frac{n}{C} (r q p + s - g) - \frac{A}{C}$$

teniendo las letras los significados ya explicados en el citado capítulo 1.

Como capital de explotación se aceptará la suma de \$ 4 000 000 indicada en la solicitud que ha motivado este estudio.

Para determinar las posibilidades económicas del Frigorífico, se sustituirán en la fórmula anterior todos los valores antes determinados y se dejará solamente sin reemplazar con números la cantidad n de animales por beneficiar y el precio p de los productos frigoríficos. Este método permitirá determinar qué mercados son los que convienen al Frigorífico y qué número de animales debe beneficiar para obtener un interés bruto satisfactorio.

Procediendo en esta forma se obtiene lo que sigue:

Faena de vacunos.

Para consumo interno.

Ganado chileno:

$$\text{Interés} = n (0.0000635 p - 0.0001031) = 0.0788$$

Ganado argentino:

$$\text{Interés} = n (0.0000635 p - 0.0001103) = 0.0788$$

Para exportación.

Ganado chileno:

$$\text{Interés} = n (0.0000671 p - 0.0001108) = 0.0788$$

Ganado argentino:

$$\text{Interés} = n (0.0000671 p - 0.0001138) = 0.0788$$

Faena de ovejunos:

Para consumo interno.

Ganado chileno:

$$\text{Interés} = n (0.00000397 p - 0.00000671) = 0.0788$$

Ganado argentino:

$$\text{Interés} = n (0.00000397 p - 0.00000883) = 0.0788$$

Para exportación.

Ganado chileno:

$$\text{Interés} = n (0.0000046 p - 0.00000702) = 0.0788$$

Ganado argentino:

$$\text{Interés} = n (0.0000046 p - 0.00000915) = 0.0788$$

Faena de porcinos.

Para consumo interno y exportación indistintamente:

$$\text{Interés} = n (0.0000162 p - 0.0000125) = 0.0788$$

En el capítulo 4 se han determinado los precios que los productos frigoríficos alcanzan en el mercado de Londres y la carne fresca en el país; a estos precios es necesario descontar fletes, embarques y comisiones de envío y venta, los que se han calculado como sigue:

Carne chilled a Londres.....	\$	0.73 por kilo
Carne congelada a Londres		0.55 por kilo
Carne chilled a puertos Norte de Chile		0.60 por kilo
Carne chilled a Santiago		0.40 por kilo

Descontando estos gastos de remisión a los mercados de consumo, se obtendrían los siguientes precios netos de venta para el Frigorífico:

Carne chilled de vacuno a Londres.....	\$	1.47 el K.
Carne congelada de vacuno a Londres.....		1.28
Carne chilled de vacuno puertos Norte Chile:		
Iquique		1.88
Antofagasta		2.27
Valparaíso		2.33
Carne chilled de vacuno a Santiago		1.36
Carne congelada de ovejuno a Londres.....		2.16

En las fórmulas anteriores se observa que para satisfacer a los gastos indirectos se requiere un interés de 7.88%.

Si se agrega este interés al interés bruto que debe dar la explotación y que puede fijarse como minimum en 12%, resultaría un interés de 19.88%, es decir, 20%, que debe ser satisfecho por las diferencias entre los ingresos totales y los gastos directos de beneficios.

En un gráfico adjunto se han representado por curvas las fórmulas anteriormente deducidas, y éstas indican las cantidades de animales de las diferentes especies que deben beneficiarse, con relación a los diversos precios de venta de la carne, para que el Frigorífico pueda obtener dicho interés del 20%.

CONCLUSIONES

Las curvas anteriormente indicadas demuestran lo siguiente:

1.º Que las carnes chilled o congeladas de vacunos producidas en el Frigorífico de Puerto Montt, en las actuales condiciones del ganado en dicha zona y con los actuales derechos de internación del ganado argentino, no podrán llegar sino a Iquique y a Antofagasta.

2.º Que en el supuesto de que se suprima para las exportaciones de carne de vacunos el impuesto que grava al ganado argentino, que significa unos \$ 0.30 por kilo de carne frigorificada, o bien, se diera una prima igual a esta suma a las exportaciones de estas carnes, tampoco podrían ser suficientes para el financiamiento del Frigorífico las exportaciones a Londres, a pesar de que contribuirían a su funcionamiento.

3.º Que el envío de carne chilled a Antofagasta e Iquique podría servir de base al

funcionamiento del Frigorífico, considerando los precios a que actualmente se expende en dichas ciudades la carne fresca.

4.º Que el envío de carne chilled a Santiago o Valparaíso no dejaría sino pérdidas.

5.º Que el envío de carne congelada de ovejunos a Londres podría también ser la base para el financiamiento del Frigorífico de Puerto Montt, con los actuales precios que este producto tiene en esa plaza. . . .

6.º Que con los actuales derechos aduaneros a los ovejunos argentinos, que los gravan en \$ 9.00 por cabeza, lo cual recarga el precio del kilo de carne frigorificada en \$ 0.55, no podría el Frigorífico trabajar con beneficios.

7.º Que si se suprimiera este derecho aduanero a los ovejunos, podría el Frigorífico faenar para la exportación indistintamente ganado ovino chileno o argentino, lo cual no se justificaría, por cuanto el país por ahora podría abastecer el Frigorífico del ganado necesario.

Con respecto al consumo de carnes congeladas de vacunos y ovejunos en el país, no parece que esto pudiera tener aceptación por ahora; en cambio, tal vez tendría un gran mercado en las pampas salitreras las conservas de carnes de toda especie, por cuanto éstas no exigen las cámaras frigoríficas receptoras que allá serían difíciles de construir. También se considera que los preparados de carne de porcinos tendrían gran aceptación en todo el país.

9.—*Instalaciones*

Las instalaciones del Frigorífico están al parecer en buen estado de conservación y corresponden las dimensiones de sus elementos a las faenas que se desea realizar

La maquinaria, en su mayoría, no está instalada, y faltan por construir las cámaras frigoríficas, completar el pavimento de algunos edificios, perfeccionar los desagües y terminar las instalaciones de canales, cañerías, etc.

La suma que debe invertirse para dejar el Frigorífico en condiciones de funcionamiento, puede estimarse globalmente en \$ 1 000 000.

Para calcular el valor total en que podría tasarse el Frigorífico con todas sus instalaciones y anexos, una vez listo para funcionar, después de efectuada la inversión que precede, debería efectuarse un inventario prolijo de lo que actualmente posee y tener a la vista facturas de que no se ha dispuesto. Sin embargo, por comparación con datos que existen de otros frigoríficos, puede estimarse que su valor sería alrededor de \$ 4 000 000.

De acuerdo con todo lo anterior, se ha llegado a la conclusión de que el Frigorífico de Puerto Montt podrá costearse rindiendo un interés bruto de 12%, ya sea que abasteciera de carnes frigorificadas a los puertos del norte del país o exportase ovinos congelados a los mercados de Gran Bretaña. La exportación de carne enfriada (chilled) a estos mercados, podría dejar un pequeño beneficio siempre que se liberara de derechos de internación al ganado vacuno argentino que se utilizara con este objeto, o se otorgara una prima de \$ 0.30 por kilo a la carne exportada, lo cual sería equivalente. Sin embargo, esta exportación tiene otros inconvenientes por ahora, a causa de las exigencias de dichos mercados en cuanto a la calidad y uniformidad de los productos que consumen.

AÑOS	MESES	CAPONES CONGELADOS			CORDEROS				VACUNOS CUARTOS TRASEROS ENFRIADOS (CHILLED) ARGENTINOS					
		Neo-Zelandes Canterbury	Australiano 1.ª calidad	Argentino	Gran Bretaña Frescos	Neo-Zelandés Congelados	Australiano Congelados	Argentino Congelados	MESES	1924	1925	1926	1927	1928
1926	Enero	2.71	2.08	2.47	7.49	4.36	3.86	3.68	Enero	1.98	2.96	2.47	2.21	2.61
»	Febrero	2.57	1.89	2.31	7.67	4.42	3.57	3.47	Febrero	2.36	2.77	2.42	2.23	2.62
»	Marzo	2.55	1.82	2.07	7.96	4.16	3.23	3.39	Marzo	1.95	2.86	2.43	2.04	2.65
»	Abril.....	2.48	1.82	2.02	7.55	4.09	3.32	3.50	Abril.....	2.60	2.73	2.62	2.16	2.91
»	Mayo	2.37	1.69	1.88	6.36	4.09	3.75	3.82	Mayo	2.44	2.73	2.83	2.35	2.98
»	Junio	2.45	1.62	1.86	5.65	4.09	3.52	3.44	Junio	2.22	2.94	2.93	2.83	
»	Julio	2.49	1.62	1.84	5.38	3.80	3.34	3.39	Julio	2.10	3.24	2.64	2.91	
»	Agosto.....	2.47	1.59	1.80	4.84	3.66	3.23	3.29	Agosto.....	2.42	3.20	2.81	2.98	
»	Septiembre.....	2.47	1.53	1.86	4.54	3.67	a) —	3.14	Septiembre.....	2.64	3.04	2.64	2.77	
»	Octubre.....	2.46	1.60	2.07	4.44	4.04	a) —	3.57	Octubre.....	2.55	2.99	2.87	2.71	
»	Noviembre	2.34	1.54	1.95	4.23	3.87	3.73	3.80	Noviembre	2.89	2.73	2.41	2.73	
»	Diciembre.....	2.36	1.61	2.02	4.44	3.89	3.61	3.53	Diciembre.....	2.76	2.62	2.68	2.64	
	TOTALES								TOTALES	2.40	2.90	2.65	2.55	
1927	Enero	2.54	1.72	2.15	6.87	4.02	3.59	3.38	PUERCOS FRESCOS					
»	Febrero	2.52	1.61	2.04	7.17	4.12	3.45	3.02						
»	Marzo	2.49	1.46	1.82	7.46	3.92	3.32	3.08	MESES	1924	1925	1926	1927	1928
»	Abril.....	2.48	1.45	1.83	7.31	3.76	3.22	3.06						
»	Mayo	2.54	1.53	1.88	6.27	3.80	3.26	3.16	Enero		4.15	4.84	5.58	4.29
»	Junio	2.39	1.52	1.78	5.31	3.70	3.39	3.23	Febrero		3.85	4.81	5.37	4.20
»	Julio	2.29	1.52	1.76	4.92	3.69	a) —	3.19	Marzo		4.01	4.90	5.26	4.21
»	Agosto.....	2.34	1.64	1.55	4.50	3.75	a) —	3.06	Abril.....		4.25	4.80	5.39	4.16
»	Septiembre.....	2.49	1.84	2.15	4.33	3.80	a) —	3.18	Mayo		3.97	d) 4.81	4.49	3.82
»	Octubre.....	2.54	a) —	2.19	4.16	3.89	3.45	3.61	Junio		3.83	4.84	4.18	
»	Noviembre	2.45	b) 1.80	4.04	3.82	3.48	3.44	Julio		3.89	5.08	4.01	
»	Diciembre.....	2.38	1.88	3.91	3.70	3.29	3.15	Agosto.....		4.12	5.28	4.07	
1928	Enero	2.47	2.00	2.08	5.26	4.13	3.62	3.32	Septiembre.....		4.59	5.84	4.50	
»	Febrero	c) 2.52	2.00	2.14	7.27	4.05	3.68	3.22	Octubre.....		4.73	6.08	4.47	
»	Marzo	2.76	a) —	2.18	7.22	3.90	3.41	3.22	Noviembre		4.69	5.87	4.14	
»	Abril.....	2.60	a) —	2.23	7.22	3.79	3.30	3.17	Diciembre.....		5.08	5.61	4.24	
»	Mayo	2.67	a) —	2.35	6.33	3.91	3.46	3.30	TOTALES.					
»	Junio								<p>NOTA</p> <p>a.—Sin cotización o muy pocas para ser representativas de valores.</p> <p>b.—Cotización solamente de Noviembre 25.</p> <p>c.—Cotización solamente de Febrero 3 y 10.</p> <p>d.—Dos semanas.</p>					
»	Julio													
»	Agosto.....													
»	Septiembre.....													
»	Octubre.....													
»	Noviembre													
»	Diciembre.....													

COMERCIO INTERNACIONAL DE CARNES

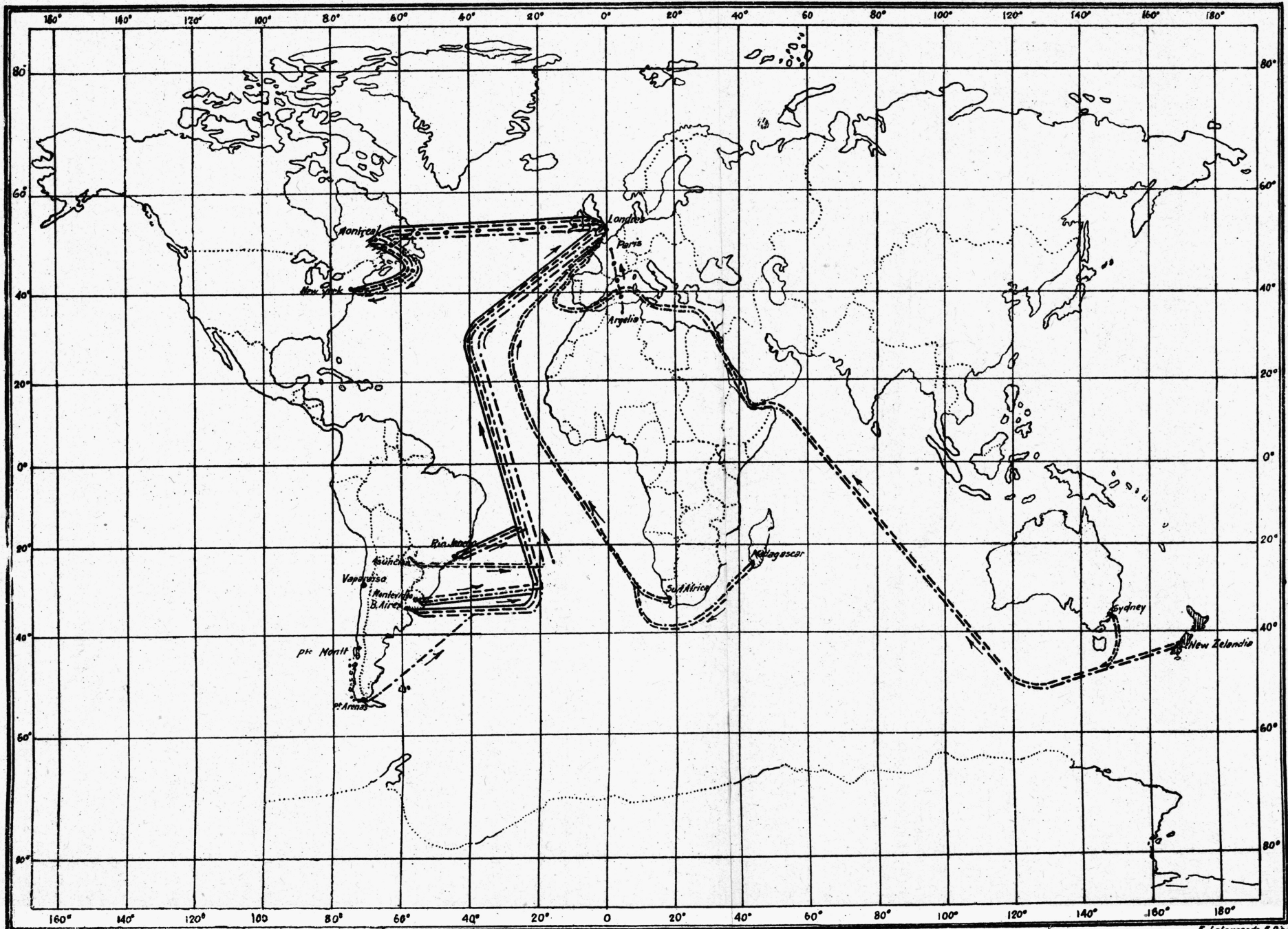

Dep. Industrias Fabriles - 2 Oct. 1922
 F. PAYA

- Bovinos Chilled
- Bovinos congelados
- Bovinos en pie
- . - . - . Bovinos en conserva
- Ovinos congelados

E. Lafourcade y Cia

PESO POR CABEZA T.M. DE NOVILLOS CHILLED, CONGELADOS, CONTINENTE Y CONSUMO

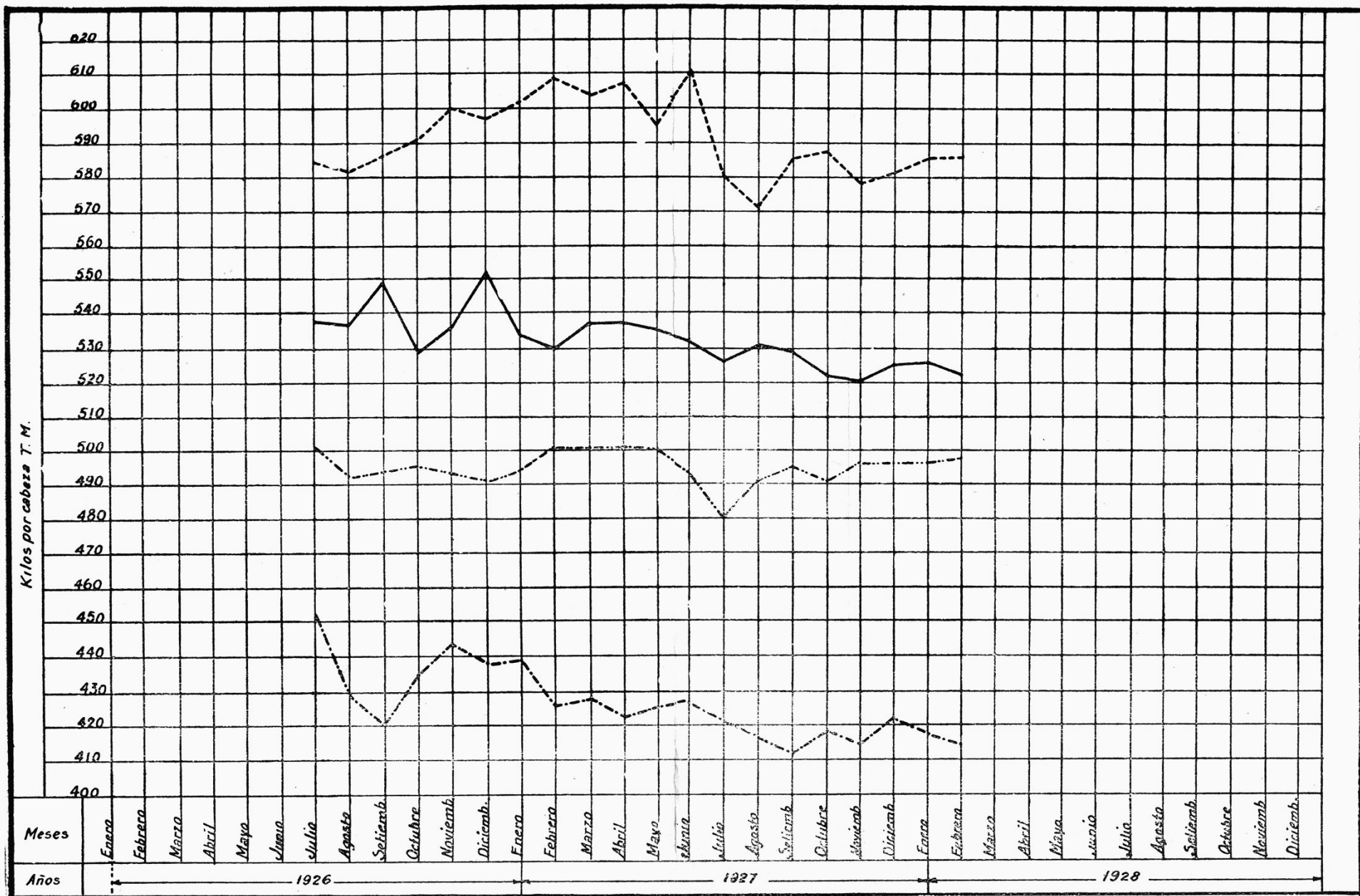

_____ Peso por cabeza T.M. de Novillos Chilled
 - - - - - " " " " " Congelados
 " " " " " Continente
 - . - . - " " " " " Consumo

Escala de meses - 0.01 = 1 mes
 " " Pesos - 0.01 = 10 Kilos

PRECIO MEDIO POR KILO DE NOVILLOS CHILLED, CONGELADOS, CONTINENTE, Y CONSUMO

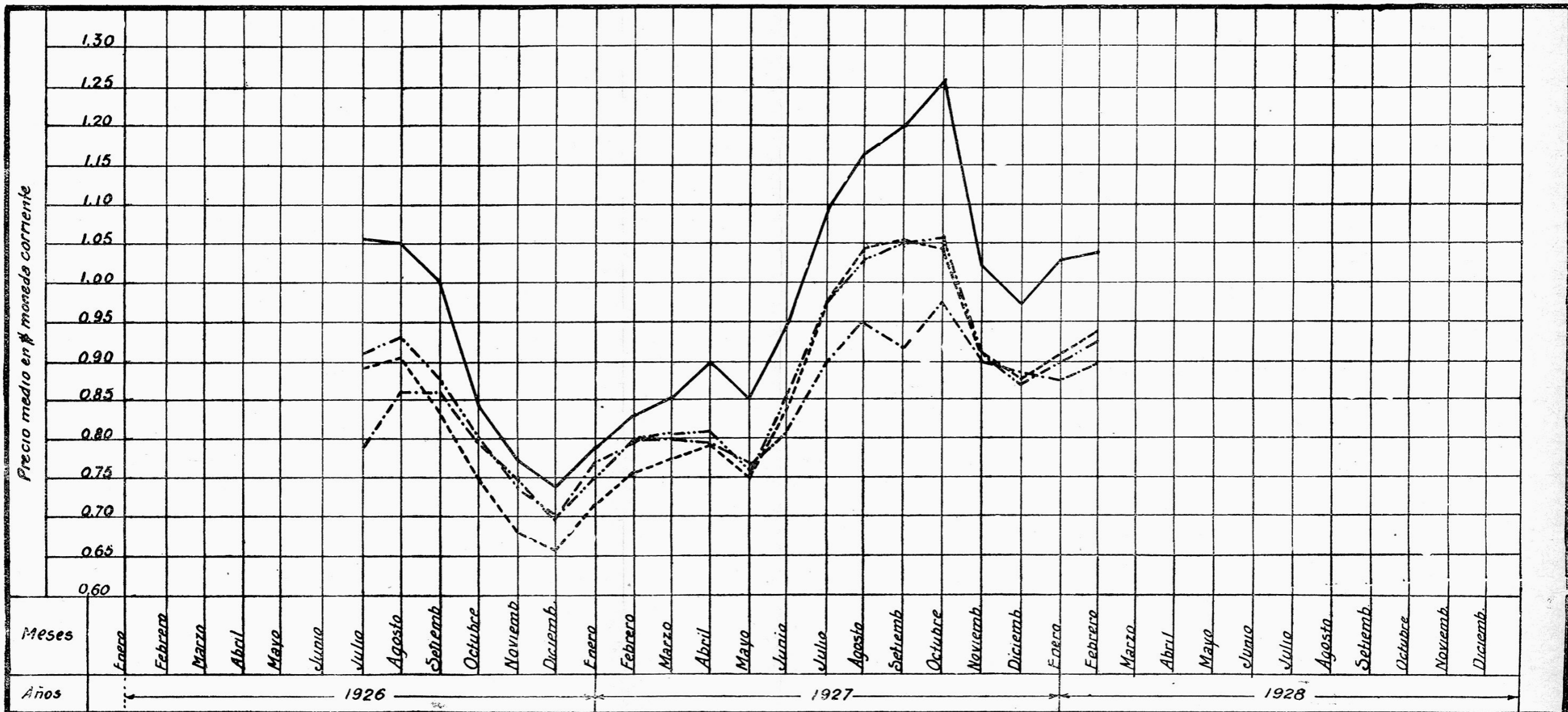

_____ Precio medio por Kilo de Novillos Chilled
 - - - - - Congelados
 - · - · - Continente
 · · · · · Consumo

Escala de meses - 0.01 = 1 mes
 precios - 0.01 = 0.05 cts

VACUNOS CUARTOS TRACEROS ENFRIADOS (CHILLED) ARGENTINOS Y
PUERCOS FRESCOS

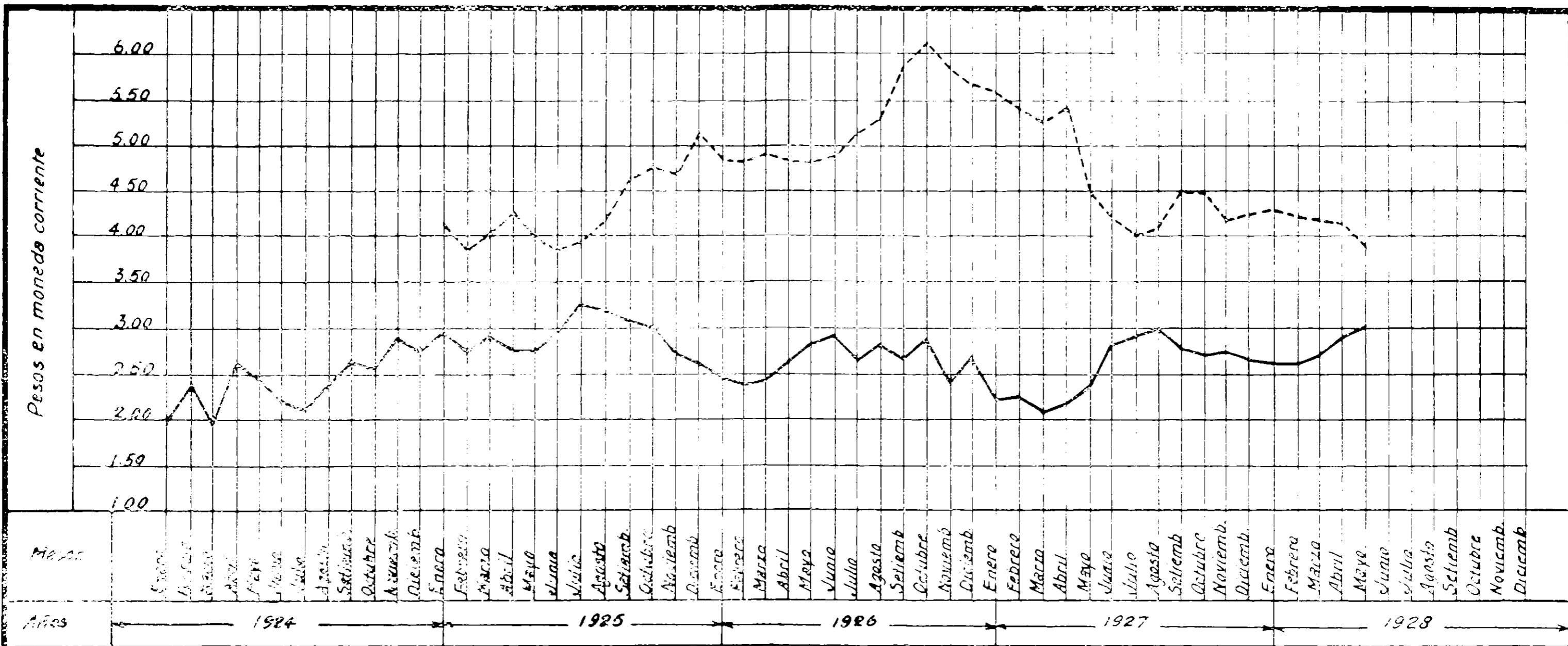

————— Vacunos cuartos traseros enfriados (Chilled)

- - - - - Puercos frescos

Escala de meses - 0.005 = 1 mes

Escala de pesos 0.01 = 0.50 cent

NUMERO DE CABEZAS DE NOVILLOS CHILLED, CONGELADOS, CONTINENTE Y CONSUMO

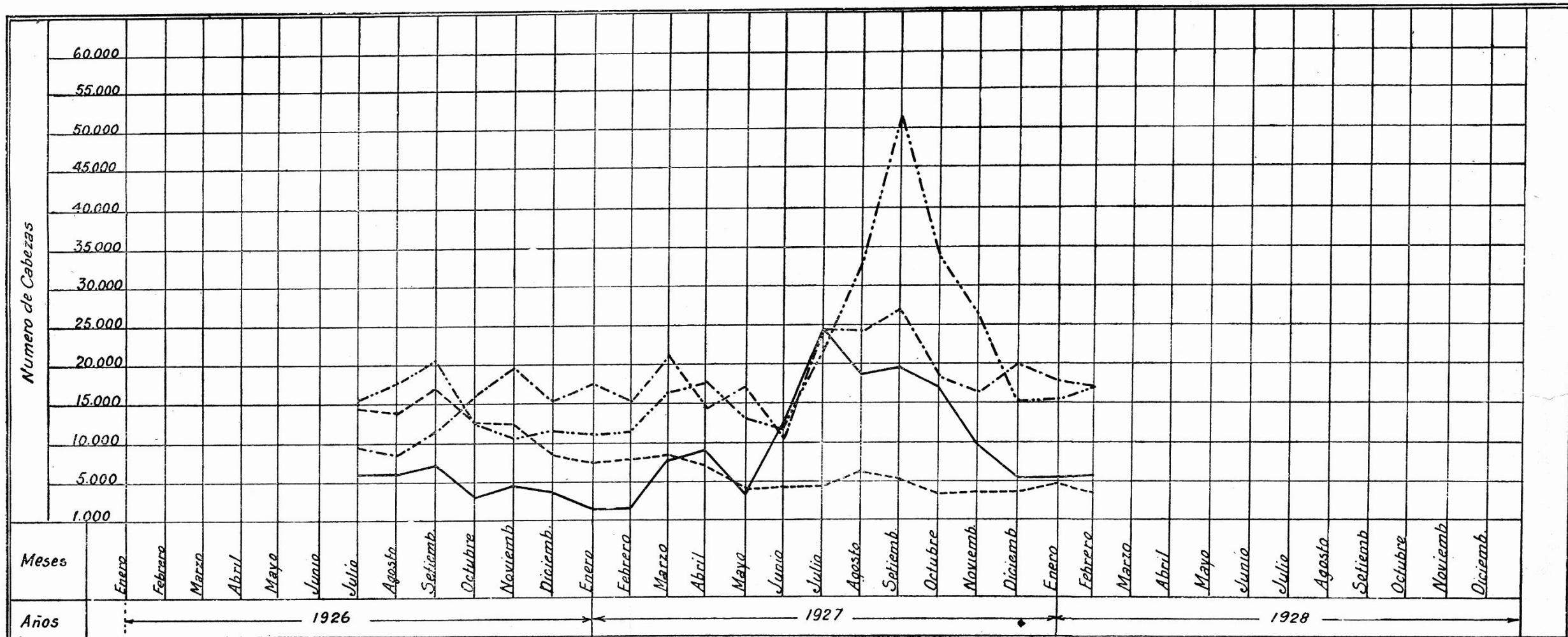

————— Número de Cabezas - Novillos Chilled
 - - - - - " " " " Congelados
 - - " " " " Continente
 - . - - - - " " " " Consumo

Escala de meses - 0.01 = 1 mes
 " cabezas - 0.01 = 5000

EXISTENCIAS DE GANADO EN LAS PROVINCIAS AUSTRALES DE
CHILE Y ARGENTINA

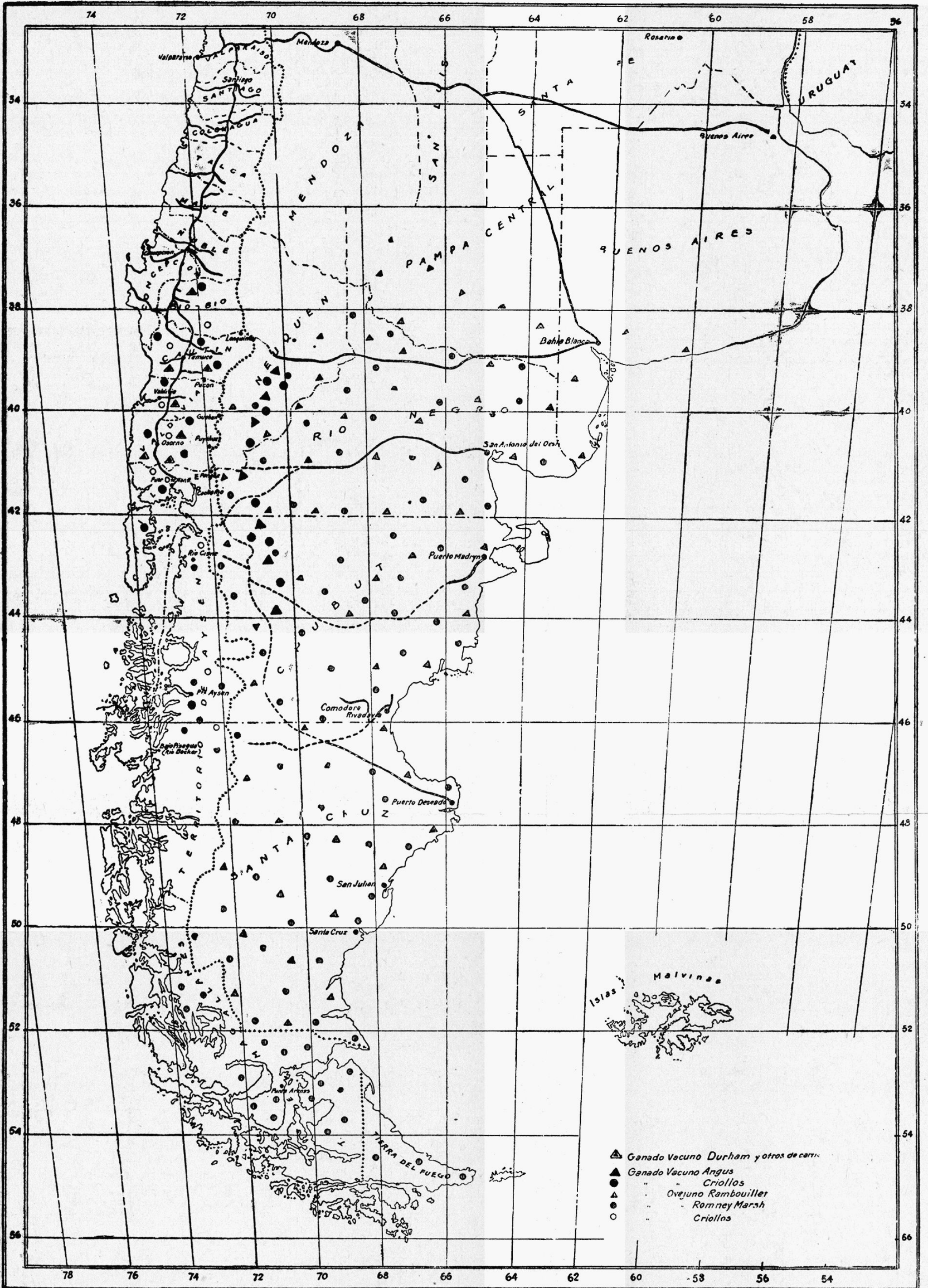

- ▲ Ganado Vacuno Durham y otros de carro
- ▲ Ganado Vacuno Angus
- " " Criollos
- Ovejuno Rambouillet
- Romney Marsh
- " " Criollos

ESTABLECIMIENTOS FRIGORIFICOS EXPORTADORES DE CARNES ARGENTINAS

Cuadro N.º 14

NOMBRE DEL ESTABLECIMIENTO	UBICACIÓN	Fecha de Fundación	COMPRESORES—PODER			Agente frigorífico empleado	SISTEMA DE REFRIGERACIÓN	Cámaras y Depósitos frigoríficos		Capital en \$ m/c. a razón de \$ 8 m.c. por \$ oro argentino	Capital por M3 de capacidad de cámara	Frigoríashoras por M3 de capacidad de cámara
			N.º	Expresados en frigorías hora	Expresado en K. hielo por hora			N.º	Capacidad en. M3			
Frigorífico La Negra	Avellaneda	1883	6	3 500 000 (3)	28 000	Amoniaco	Circulación de aire y expansión directa	42	42 000	120 000 000	2 857	83
» Anglo Campana (1)	Campana	1883	9	2 479 000	19 832	»	Expansión directa	21	40 724			61
» The English and Dutch (1) ..	Las Palmas	1886	21	4 250 000	34 000	»	Circulación de aire y salmuera	72	32 645			130
» La Blanca	Avellaneda	1902	5	3 016 000	24 128	»	Expansión directa y salmuera	27	33 905	80 000 000	2 360	89
» Cuatrerros	B. Blanca	1903	7	2 270 000	18 160	»	Expansión directa y circulación de aire	13	16 000			142
» Swift La Plata (1)	Dock Central	1904	5	5 370 000	42 960	»	Expansión directa y circulación salmuera ...	42	106 000	160 000 000	1 509	51
» Smihfield	Zárate	1904	3	2 850 000	22 800	»	Expansión directa y circulación de aire	34	27 945	45 000 000	1 610	101
» Wilson	V. Alsina.	1905	4	1 980 000	15 840	»	Expansión directa y circulación salmuera....	16	29 500	40 000 000	1 356	67
» Armour La Plata	Río Santiago	1911	4	3 600 000	28 800	»	Expansión directa y circulación salmuera ...	50	68 538	160 000 000	2 334	53
» San Julián	Santa Cruz	1911	1	300 000	2 400	»	Expansión directa	6	4 200			71
» Río Gallegos	Santa Cruz	1912	1	400 000	3 200	»	Expansión directa	11	7 425			54
» River Plate	Zárate	1916	6	3 300 000	26 400	»	Expansión directa y salmuera	49	66 674	90 750 000	1 361	49
» Río Grande	Tierra del Fuego	1917	2	666 600	5 333	»	Expansión directa	12	20 000			33
» Santa Cruz	Santa Cruz	1920	3	1 000 000	8 000	»	Expansión directa y sistema lluvia	15	16 500			61
» Puerto Deseado	Santa Cruz	1922	2	300 000	2 400	»	Expansión directa	9	7 000			43
» Buenos Aires	Arana	1923	3	(2) 700 000	5 600	»	Expansión directa y circulación de aire	20	(2) 7 391			95
» Swift Rosario	Rosario de Sta. Fe	1924	4	3 750 000	30 000	»	Expansión directa	60	76 000			49
» Anglo Buenos Aires	Dock Sur	1926	5	8 999 000	71 992	»	Expansión directa y circulación de aire	56	97 624			92
» Guleguaychu	Guleguaychu. E. R.	(En construcción)										

Referencias—(1) Establecimientos fundados con otros nombres.
 (2) Comprenden las cámaras de Puerto Nuevo en la Capital Federal.
 (3) 125 frigorías horas por kilo de hielo.

CAPONES Y CORDEROS

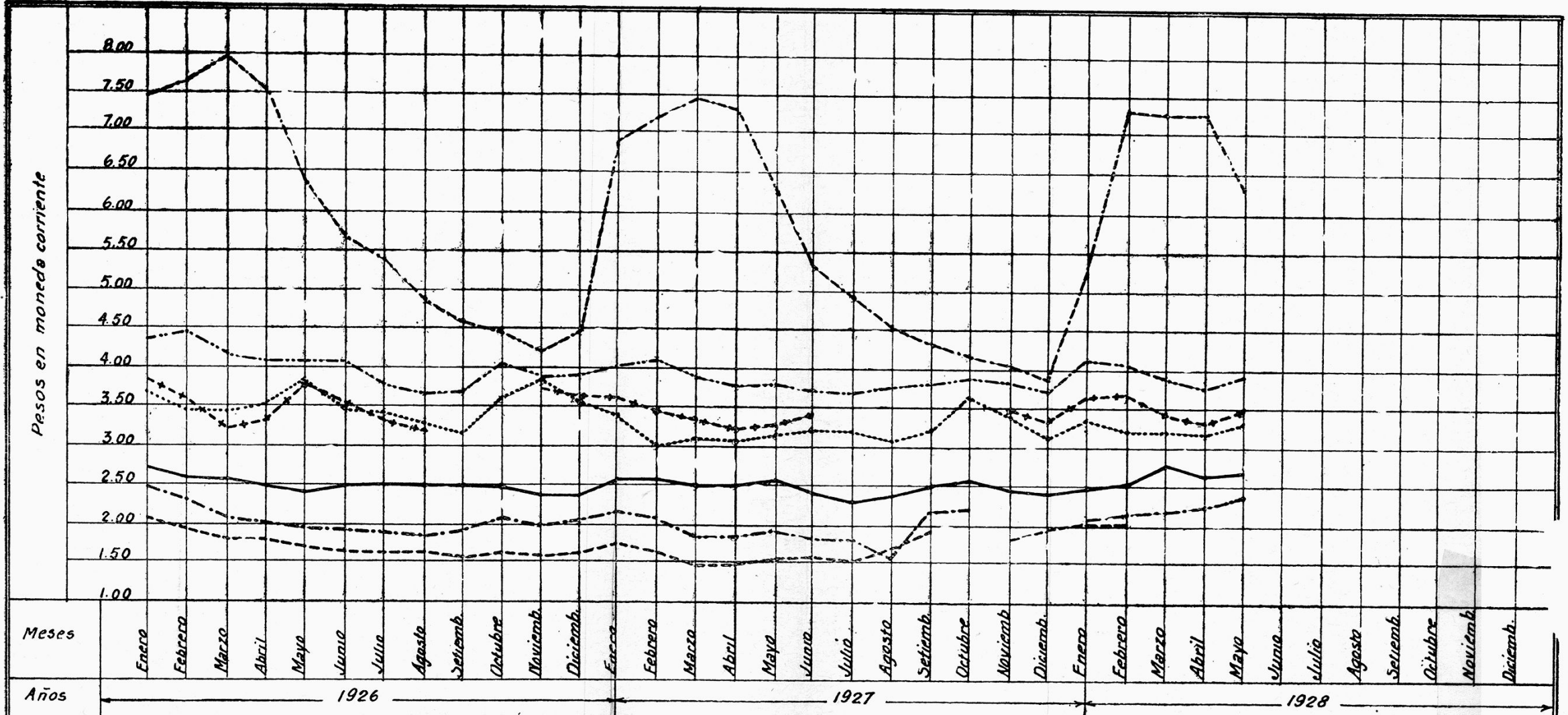

— Neo-Zelandes Canterbury - Capones congelado:
 - - - - - Australianos de 1ª Calidad -
 - · - · - Argentinos
 - - - - - Gran Bretaña - Corderos frescos

····· Neo-Zelandes - Corderos congelados
 - · - · - Australianos - Corderos congelados
 ····· Argentinos - Corderos congelados

Escala de meses - 0.010 = 1 mes
 Escala de pesos - 0.01 = 0.50 cent.